朝鮮日報
朝刊
本紙特刊並二十面

社說

左로右로蹣跚하는中國
—廬山會議와南政府의갈곳—

一

宋子文氏의歸國에따러 第一次二次의 廬山會議結果를審議하고 具體化한다는點과또宋氏의活動에依하야 獲得한借款을엇더케使用하는가하는歸結은國民政府自身의對日外交方針과 國民政府의趨向을 權衡하는尺度로써吾人에게 相當한注目을쓸게하얏섯다 그러나六七兩日에耳한 第三次廬山會議의決議는外電의報道한바에 依한다면對日方針에對하야는 向者第二次廬山會議에서 決定한것—即汪黃郛氏等의親日的政治家를압헤내세워 積極的抗日政策을抛棄하고實力이充實될때까지 協調的態度로써 나갈것이라는汪精衛氏의原則的態度가 渡歐前에熱河戰線에서서將領을督勵하고 歐米에잇서서는 排日을外交의방패로使用하야 聯盟의技術的援助借款의成立等 顏惠慶顧維鈞氏等이 數年걸려도 못어덧든 聯盟의同情을 中國에集中함에 成功하야 徹底排日家로 烙印찍힌 宋子文氏에依하야 承認되고 五千萬弗麥棉借款의用途에對하야는 千六百萬元을 共產軍討伐資에쓰는以外에는달은 軍事費를 使用하지안코 主로國家建設經濟復興事業에使用할것이 大體로現在의國民政府의 三位一體라고도할蔣宋汪間에合意된 모양이고 人事關係에잇서서는宋子文氏가行政院長이 되는代身이자리에잇든汪精衛氏는 이름만크고實속업는 林森氏의자리인 國府主席이될것과 黃郛氏가外交部長兼行政院副院長이될것이大體로決定된모양이고 同時에蔣介石氏의由來의腹案인軍政을 軍事委員會에統轄하야 大元帥가될것도確定되엇다한다

二

勿論廬山會議라고 하는것은法制上根據를가진 公式會議가아니오 오즉國府의 事實上의獨裁者인 蔣介石氏가 江西省의 山地苦熱에 七顚八倒하면서共產軍討伐陣頭에서고잇슴으로 그近距離에잇는 絕好의避暑地인 廬山에 汪精衛 孫科等의 國府要人이 便宜上으로그곳까지가서 重要政務를協議하는程度의 私的 會議임으로그會合內容이 公開되는것도아니오 또그決定이바다시國民政府의決定이라고도 할수는업지마는 黃郛氏를外交部長으로하려는點 또는 宋蔣의兩府에在한 그絕對的인 努力으로볼때以上의 報道와 觀測은過히틀님이업다할것이다 그러나 勿論바리한 國府의 政策樹立이라고하는것은 結局 中國式臨時辦法에 不過한것임을斷言할理由가充分하니 그것은國民黨中國은過去에잇서外國의壓倒的인勢力의句配關係에彷徨하야 左로도가고右로도가고 抵抗도해보고屈服도해보면서 臨機應變主義로그政治過程을밟버온 經驗에依하야 더욱이 그牛耳를잡은人物들의 그環境克服에對한熱意보담도 環境順應에 偏한便利主義로 生活해온 人物들로서차잇는 點에依하야 불며에理論이 그리制度的이라고 할수업는 三民主義조차 잘遵守치못하는 이指導者들이 더욱이 그地理的條件에由한統制作用의緩慢한理由에規範되여 佛과가는國是를樹立하기는文字上으로는 모르나事實上不可能하다할것이다

三

첫재 國府內에잇서 今回의對日及建設政策을 맨들고 新定하는데 重要한 役割을 하엿다고도하고 汪精衛는이러한中國式伸縮性의 象徵이될만한人物이니 그는過去에 自他가共認하는國民黨의 正統中堅이다 孫文死後國民黨의精神은一時그에依하야體現된것과도가튼人氣를그는博하얏섯다 이人氣를利用하기爲하야國民黨의旗발이비로소春江에 나붓기든一九二七年 蔣介石은 外遊하엿든그를다시마저드려 先頭에내세웟든것이나그當時의 汪精衛의人望은國民革命이잇는곳에 汪精衛가잇고汪精衛가잇는곳에 國民革命이잇는것가튼 큰感化力을中國의 急進的群衆에게 博하엿고 及其也南京政府에 對立한武漢政府를 主宰하게되자그는一時共產黨員과 同一觀하게되엇다가 다시亡命 그다음은閻錫山等軍閥과의 野合으로北京政府의 主席으로出現다시亡命하얏다가 廣東國民政府에出現! 實로그의 左側右側에의 自由自在한 變幻無雙한運行法은 中國式 政治의 表象이되고잇는것이니 蔣介石의長期抗日 汪精衛의 一面抵抗一面和解 宋子文의 遠交近攻의비빔밥! 오로지 借款技術援助等을 爲한・歐米列强의東洋政策과 그들自身의 利害關係에依하야 假面作用하고야말것은明白한일이다 그러나 蔣宋政權이 當分間支續되는것은 可期할수가잇스니그것은 宋子文의 그돈關係이한수나흔 관계이다 오늘의中國에는 財閥의背景이업시는軍事技術이암만낫고 手腕이암만조와도 別수가업는것은馮玉祥 李宗仁의不振을보고可히알일이다 그럼으로汪精衛一派의歸謝한 改組派人物 陳公博顧孟餘等이完全히蔣宋의「돈」품속으로 드러가슴을 虛名無實한 林森氏의 자리로 간다는汪精衛氏의地位도또한 그明日을期하기 困難하다할것이다 廬山會議의意義는 我等은여러한意味에서評價한다

英空軍의大擴張
高速度飛機百臺建造
大戰前形勢로復歸한軍擴熱
注目되는米、佛、日態度

【倫敦發】 一九三六年軍縮會議를압두고 列强은倫敦會議에서 制定한限度까지極力海軍擴張에 白熱戰을演出하야맛치 大戰以前의軍備擴張競爭을聯想케한다 英國이三十五隻의形大한建艦計劃을發表하자米國은失業을救濟한다는名目으로 三十七隻의大量的造艦計劃을 發表하엿다 日本도뒤지지안코小型巡洋艦多數를 建造한다고하야 海軍擴充에血眼이된一方競爭의「코쓰」는드되여 空中으로飛火되여 英國은突然一百臺의飛行機建造案을 發表하엿스니日米佛等其他列國으로如何한態度를 取할는지頗히注目되는바이다 前記와가티英國政府는 最近高速度飛行機一百臺를建造하야空軍에編入식히기로이미決定하고 더욱海軍附屬航空隊一隊를새로編成하기爲하야 計劃을進行하고잇는데 費用은次期航空省豫算에計上하야 議會에提出키로되엇다 새로建造할飛行機는「하우카」型으로機關銃과其他物品을滿載하고도 時速百五十哩를飛行할수잇는高速度飛行機이다 內閣은英國과其他列國과間의 空軍에對한不均衡狀態를克服하여야겟다」라고意見이一致되엿고 「맥도날드」首相도勿論同空軍擴充計劃에贊成하엿스나 오직 「존사이먼」外相만이 「萬一如斯한空軍擴充計劃을 發表할時는 이미 巨大한空軍의勢力을가지고잇는 佛國 伊太利日本等列國도 競爭的으로空軍을擴充하리라」고하야英國의空軍擴充計劃을危險視하고잇다

獨逸서도空軍熱

【伯林發】「프리시아」首相「쎌링」은前般伊太利飛行隊의大西洋橫斷成功에刺戟되여 空軍建設의 必要를痛感하고最近左와如한意見을發表하엿다 「벨사유」條約은獨逸의 空軍建設과軍事敎育을 禁止하엿다 그러나우리는 어데까지 軍事敎育實施를主張하는 同時에空軍設立要求를撤底히貫徹하여야한다 現在獨逸에서 擧行하고잇는 防空演習은 獨逸國民에對하야 空軍의必要를切實이感케하엿다 政府當局은 國民의意見을代表하야 어데까지空軍의設을主張하여야한다

【英國飛行場을視察하는最近의張學良氏】

獨、議事黨放火事件
國際辯護申込을히首相一蹴
和蘭서私的審議決定

【紐育發】 獨逸總選擧一週日前伯林議會堂에放火事件이突發되엿다는것 이미世上에널리報道되엿다「힛틀러」首相은이事件을共產黨의犯行이라고하야「只今에와서 獨逸과歐羅巴는共產主義로부터무엇을期待하겟느냐?」고宣言하자 나치쓰는一齊히「犯人은共產黨이요 同放火는共產主義革命의信號다」고主張하야 總選擧를압두고共產黨員의總檢擧를斷行하는同時에一切의共產黨과 社會主義機關紙를沒收又는發行을禁止하는口實을만드럿다 同事件의連累者라고하야 前和蘭共產黨員「마리우쓰•반델루베」라고稱하는 二十四歲의靑年一名을檢擧하야 그가所持한有力한證據書類를發見押收하엿다고한다 諸外國新聞은異口同聲으로同事件에對하야「나치쓰」가主張하는것은全然虛構요議會堂의放火事件은「나치쓰」自身의犯行이라고主張하엿다 그러나「힛틀러」는「吾等의主張이正確하다는것은同放火者와連累者를公判으로證明하것다」고하엿다 同事件으로起訴된連累者는 共產黨代議士「에른스트•초글러」와「띄미트로프」와「포포프」와「타네프」等불가리아共產黨員三名인데 右被告들의公判期日은九月下旬으로 決定되엿다 外國辯護士團에서는同被告의辯護를申立하엿스나 伯林法院은此를一蹴하고 同事件은法廷에서選任하는辯護士에게 一任하기로되엇다 伯林에서開廷할公的審理와倂行하야 被告의無罪를主張하는國際辯護士團은 和蘭海牙에서私的審理를開始하기로되엇는데 海牙에서열닐審理는 獨逸에서祕密하는 證據資料를蒐集硏究하야 (一)議事堂內에서發見되엿다고稱하는 불조시게는量으로보아到底히「마리우쓰•반델루베」가運搬할수업섯다는것 (二)「초글러」와불가리아共產黨員三名은事件當時에犯罪場所에잇지 안엇다는것 (三)議事堂의一切出入口에는守衛가잇고守衛가업는오직하나인出入口는「괴링」의住宅으로通하게되엿다는것等에對하야最近調査當局은 有私的審理에對한公表를要求하고「괴베르」檢事는 佛蘭西著名進步家「로망•롤랑」과 英美辯護士「가오플리만」에게 書翰을發하야 同放火事件에對한證據提出을要求하야 詳細調査한結果 「불가리아」共產黨員三名은全然無罪라고發表하엿고 「베른너」檢事는 이미八月十日에「로망롤랑」과「부라킹」에게發한書翰에對하야于今何等回答이업다고不滿을表示하나私的審理가終了되기까지는同回答은바랄수업스리라고一般은觀測한다

新海軍條約締結을
日米・英國에提議
華盛頓及海軍條約代身으로
保守黨有力紙가報導

【聯合倫敦十一日發】 保守黨系有力紙「데일리•엑쓰프레쓰」紙는十一日의紙上에 日米兩國이英國政府에對하야 「와싱톤」條約과海軍條約締結을審議하고저 日英米三國海軍會議를要請하엿다고報道를 大大的으로揭載하야 日米兩國은 英國政府에對하야 三大國會議參加를要請하기로 決定하고近近日米政府는 共同通牒으로서 正式으로交涉하기로되엿다 그리하야 右會議開催를 兩國政府가 決定하기에至한것은「루—즈벨트」大統領이 二億三千六百萬弗로大建艦計劃에着手할것을 發表한에對하야 日本이抗議를提出하고 兩者의間에意見의交換을行한結果라고한다

【東通倫敦十日發】「데일리•엑쓰프레쓰」紙의觀測的報道에依하면 日本及米國兩國은英國에對하야倫敦•華盛頓海軍條約의改訂을目的으로한 海軍會議에參加를希望하여왓는데英國政府로서는右會議에參加하는데는 結局英國을日米海軍競爭의渦中에 들어가게하든가第三流의海軍國으로凋落케될것이라는념려로 매우재미업는모양이다

世界一週紀行 (本社專約)

『에로』의『메카』
妖鬼亂舞의淫都巴里

李順鐸 記

巴里의「카페」는 別名「아드리에」(黑猫)는、「홀」以外에致업는 椅子와「테불」이느러잇다 「홀」外는 街路의人道인데이左右에잇는人道가엇지나널든지椅子와「테불」이櫛比하게느러잇고도通行에不便을주지안는다그리하야極寒季期外에는「홀」外에자席하야「리큐-르」「레몬」이나 「미네랄」이나「비루」나葡萄酒나 한잔가커다노코 終日안저서街上을來往하는 雜形色色의人間을 眺望할수가잇다 요사이는日氣가좀더운故로 어느「카페」든지滿員 그러나말하자면 女子가男子보다더만흔것갓다 巴里의男子는 「탁시도」입는사람이만흔것이特色이오「셔비로」는그입으면이 兩肩을底邊으로하면足部까지에二等邊三角形의「라인」이다 帽子는大概로쓰지안는것이流行이다 이번에現에流行한다고한다 女子는 마르에는 그리고 巴里의 醫形「캡」을 左便에나 右便에 비슷하게얹고목으로부터 등까지에는 이더운때에도 털목두리를 두루고一枚로된「드레쓰」그러면서 독스커트는 차라라 긴것을입고 비단「스타킹」에 뒤축놉흔구두를신고 손에는掌甲을끼고 「핸드빽」을들엇다 눈썹은一字눈썹 뺨과입설에는 眞紅色의「스틱」으로 칠하엿스며그사이는 白色의「파우다」를발랏다 帽子 衣服 구두等은色갈은實로形形色色이로되 赤色黃色帽子에 黑色 赤色 靑色衣服 黑色灰色 赤色의順序대로 만흔것갓다 내눈에는 엇지그러는지 얼굴에그러한化粧을하는것이 보기흉하대 外國人에게무러본즉 오히려조타고하는대는 習慣의使然이라고한다 그러되 이번에伊太利 佛蘭西 白耳義의「라텐」系統國外에서는 그다지만히볼수는업다 瑞西와和蘭은 거의 「루—쥬」는遊女外에는 업고 獨逸은잇서도만치는안타實로佛蘭西와伊太利는 良家婦女라도 老少의別이업시 이번이아니면 化粧品이싸고 흔하고良質이다 또男子가 술과담배먹는것은 예사지마는 歐羅巴各國에서는 女子가 예사로大道街上에서 술과담배를 먹는다 젊은女學生까지도 담배먹는것은 素이아니라 하는데 東京을紹介할때에쓰일이엇지마는 東京의流行은現在巴里의 流行이侵入한것가튼늣김이잇다 勿論그풀當할수업고 오주흉내만이지마는 午後四時쯤되면 街路에는 遊女群이大擧로 橫行한다 모도가돈만보이라 外貌만보고는 뉘가뉘인지區別할수업겟지마는 그들은 누구든지 그럴듯한男子만보면 좃차와서「하로•봉쥬르」로 늣것대늣것이부치며 조곰만어름어름하면 손을못잡고는단다 더욱이外國人인듯한사람에게는 잘달나들고또 日本人이비슷만하면 惡하다 그런點에는가장쉬웁다 實로「그란드•오페라」를中心하야 前後左右로七路는난호이街路에는 하로저녁만거러보면 따라와서 말못치는數百人을맛날수잇다 또公然히獸淫하는 人肉市場도 얼마든지잇는것가튼데엇지하야 佛蘭西政府는 이것들을默認하는지 疑訝가생겨서 一識者에게 무른즉 一은 그들을利用하야 觀光者를 끌어드리라고하는것 一은生活難으로 나온것이라한다 무엇이든지 理由를붓치자면붓칠것은업슬것이다 이러한風紀는 伯林에서도 볼수가잇스되 伯林의그비들은 能動的이아님으로나가든사람은 잘될수가업스나 여긔도相當히만타 倫敦은官憲이 嚴禁함으로나가는 素人은 잘發見할수가업다 그러나 말드른즉 倫敦도다른大都會의類에서 싸지지안는다고한다 이러한點은 瑞西나和蘭이나其他의 北歐에서는 到底히볼수업다한다 生獸離緩和도좃코 觀光者도 아니지마는 이것도 非難한일이 아닌가 이러한다다분 風紀를 放任하야 一은社會의道德을頹廢케하고 一은 結婚率의 減少를招致하는것은 社會의健全한發展을爲하야 寒心할일이다 佛蘭西當局者여 猛省할餘地잇슬가

英國背景의西藏軍
四川雲南邊境에大擧侵入
中央軍勢薄弱으로

【聯合東京電話】 信憑할만한情報에依하면 西藏軍은四川省의內亂에乘하야 西康에侵入할機會를窺視하고잇든바 劉文輝의敗戰에依한 其勢力失墜에따라成都駐屯의四川軍에 對하야最後通牒을發하야 四川軍에게金沙江一帶로부터 撤退할것을要求하엿는데 兵力不足으로抵抗이困難하야 應援軍이업스면撤兵의外에길이업다고 報告하여왓다 이어雲南主席의 急電에依하면西藏軍의 侵入에對하야同方面의兵備가薄弱하야 危機에迫到하얏다는報가 中央政府에頻繁히來到한다 國民政府의江西共軍討伐이 依然히進捗되지못하는此時에 劉文輝가四川省內敗戰의結果 英國勢力을背景으로한西藏軍이 中國本部에侵入하야 英露角逐戰場으로化하엿다 新疆과共히中國邊境方面의風雲은危機를孕胎하고잇다

米의玖馬干涉은 玖馬憲法이認定

【東通東京電話】 今回「데、쎄쓰페데쓰」假政府를顚覆한玖馬의再革命은 米國의羈絆離脫과 特權階級絶滅을 目的으로한急進靑年派의손으로 惹起된것인데 此에對하야米國은이미多數의軍艦을派遣하야嚴重히趨移를注視하고잇는데新政府의政治如何에따라米國은玖馬의內政에干涉하리라고豫測된다 玖馬는一八九八年米西戰爭의結果로表面으로는獨立된共和國이나米國은玖馬의軍事的位置와砂糖에着目하고「플랏트」修正案에依하야一九〇二年玖馬憲法에米國의同國干涉權을認하게되엿다그리고米國은同修正案에基하야一九〇六年부터四回에亘하야國內動搖에對하야干涉하엿고反米的形勢를壓迫하는데努力하엿든것이다

人事・集會

▲海州肺病療養院長崔楠氏 乘瑞光二十二日五週年紀念式準備次入京中本社來訪

駐中伊國公使는 무首相의女婿로

【東通東京電話】 國民政府는伊太利駐中公使「챠노」伯의後任「바스칼레리」氏에對하야아그레망을與하엿다고 九日外務省에報告가到達하엿다 「바스칼레리」氏는「뭇소리니」首相의 女婿로過般張學良이가 歐洲方面에赴하엿슬때 伊太利에서飛行機、軍器를購入하는 附幹旋人이엇다

滿洲國首腦級에
逮捕令을發附
南京最高法院에서

【聯合上海十一日發】 南京最高法院은 鄭孝胥、丁士源、程國瑞等이 僞國에잇서서 中央에反逆하고잇는 急進的分子라는理由로 各方面에對하야 其逮捕命令을 發하게되엿다

실礁된朝鮮訴願令
一般要求로法務局서審議
日本訴願令의改正을기두려
時急을要하는訴願令

조선의 행정계도도 그동안 적지안은변천을보앗다지방자치(地方自治)의확충이라하야부회(府會)도회(道會)읍회(邑會)들의결의긔관(決議機關)을설치한것은 아직도그조직이 불충분하야 완전한자치긔관이라고하기는 일본의그것과비하다면 훨씬내용을 달리할바이 잇서야할것이 만흔것이나날넛만이 창달(民意暢達)한다든지자문긔관(諮問機關)을두엇든시대며 그것조차업는 시대에비하면오늘은 대단히변천을보앗다고볼수잇다 그러나아직도이것만으로는 인민의권리를 주창키에는 권도가요원하다 이에인민된자의정당한재산관계의권리를주창할 긔회를짓는방도로오래전부터소원령(訴願令)의실시를각방면에서 만히주창하여왓다즉소원령의내용이 될것은 조세(租稅)와수수료의부과에관한것 조세체납에관한것 영업면허의 거부(營業免許拒否)또는 취소(取消)에관한것 수리토목(水利土木)에관한것 토지관민유(官民有)의구분에관한것 지방경찰에관한것 등에관하야 행정관청의 처분이법규의범위를 지나처인민의권리이익이 침해된때에 위법의부당한것을 들어서 그처분을취소또는변경해 달라는것을 상급관청에 청원하는것이다 조선에서는 종래의 형식으로도의관할 지설치한들일에아직도 소원령이업서 인민의 권리이익을 주장할길이 업스니 하로밧비 시행하여야할바이다 총독부에서도 그간소원령의 제령(制令) 심의(審議)에 착수하야 안중이엇스나근자에다시중단되엇다 그리유는 명치이십삼년에 발포한 일본소원법이 불비한점이만어 방금개정중에 잇슴으로 그발포를본후에조선총독부에서제정하려는것이다 하여튼 조선으로서는하로밧비실시를 필요하는법령이다

藥 御問屋
營業案內申越進呈
京城南大門通二丁目 株式會社 新井藥房
電話本局 九〇四・一〇六八 九〇四・三四四八 振替京城一六番

第一劇場
九月十日낫부터 每日二回 大衆料金 階下十五錢
演合映畫社超特作品 名優澤村敏之助主演 お化同心
朝鮮高名 流浪
林華 主演
米國의대社特作喜活劇 弗箱시몬 7
君의獨特한演技는한다시여러분을웃키고말것입니다!

池盛商內科醫院
內科 小兒科 隨意
京城府樂園洞二六〇 電話光一六一八

京城 金銀地金分析賣買
合資會社 杉山商會
高價買入
京城明治町 合資會社 杉山商會 電話本局七四番

中國語速成講義錄新會員募集
新期開講入會好機◇
初學者로獨學하야速成能通할貴重實
中國語를獨學하려는이는至急히入會하라
每月二回發行・滿三個月修了
京城府觀勳洞一三〇番地
中國語研究會
振替京城二〇五六〇番

入院室完備
皮膚科・花柳病科
醫學博士 吳元錫
產婆 金奉允
京城安國洞네거리 電話光二一三

印入다오루
型錄請求次第 無料送呈
京城府長沙洞八〇 東洋染織株式會社
電話光二三三八 振替京城六六二

豐年은왓다 今年에稻扱機는!
實用的이며新式인 岡部式
稻扱機를愛用하라
特價 一人用 金 二人用 金
農具品專門製作鑄造鐵工業
大阪市西成區出城通五丁目九
岡部鐵工所
電話櫻川二四六二 振替大阪四九九六一

穀價는一割下落 綿布는三割騰貴

昨年과今年穀價衣次時勢比較

追頭한佳節과農民

◇……◇ 지리하든장마도 지나갓고 더위도 물러가아츰저녁으로 찬긔운이돌기시작한다명절가튼명절이업는조선에 멧개안되는 명절중에하나인 추석(秋夕)이 얼마남지안엇는데 추석을압두고 농가살림은 엇더한가 베人금(正租價)은엇더하고 가을의복감의시세는엇더한가 이야기해 보기로하자!

◇……◇ 요사이매일마다신문에보도되는것과가티쌀갑이싸고또일본이나조선이모다풍년이되리라는예상으로압흐로도쌀금이더떠려지면 떠려졋지 오르지못하리라하야 조선서나는쌀을 줄이자또는 일본에가는쌀은세금을바뎌못들어가게하자는등 여러가지 소식이들린다 조선은쌀농사외에에려라하고 내노흘것이업고 모든경제가 이쌀을토대로하야 잇는만큼 권조선이뒤끌코 잇는터인데 요사이베人금은 인천(仁川)시세로 베한근에오전사리(재래종)와오전륙리(개량종)로 작년이맘때에비하야 약일할가량 떠러젓고 압흐로도 더떠려지리라하야 걱정되는터이다

◇……◇ 추석비음으로 옷감을 끈어보자면 엇더한가 농촌에서만히쓰이는 광목(廣木)갑은 작년이맘때에비하야 삼할가량올낫고 양직 세루 호박띠가튼것도일할내지 이할가량올낫다하며 옥양목도 일할가량올낫다한다 쌀갑은 떠려지는데 왜옷감갑은 오르는가가궁금한일이다

◇……◇ 포목갑이 올흔까닭은 일본돈(지폐)의갑이 떠려저서 외국과거래할때는 일원행세를 할수업게된것 미국서『인플레숀』(通貨膨脹)을 써서원면(原棉)갑이올흔것등으로압호로도 내외국사정을 종합하야생각해보면더올를모양이라한다

◇……◇ 그다음은 최근수년간 견염병퍼지듯서울이나시골이나어듸를 나어린애나모두들입게된인조견(人造絹)시세는어떠한가 이것은 광목과가티 오르지안코작년이만예시세에비하야 오르기는 커녕 문화견(文化絹)숙소(熟素)가튼것은 도리혀 일할가량내렷고 그외는데처로 갑이변치 안엇다한다 광목은올낫는데 인조견은왜안올랏는가? 이것은원료를광목파가티 외국으로부터 사오는것이아닌것과 또는 인조견이류행하야솜배 생산자(生産者)들이 너무리를남기엇든까닭에지금은 더올릴수도업고『인플레』의영향도 업는때문이라한다

◇……◇ 그러면 곡가는떠려저서 농가의 수입은 줄어들고 의복감갑은전체적으로보아올낫다 인조견은 안올낫다하나 반드시입어야 하고만이 입이는광목갑이 삼할이나올낫스니 살림사리가 그만큼 타격을밧지아니할수업게되엿나 경성모 도매상(都賣商)의 말을 들으면 아즉 수요긔(需要期)가 되지아니하야 정확한수자는 말하기어렵우나 갑은작년에 비하야 삼할가량올랏고 팔리기는광목이나 인조견이나모다 좀느려보아야 할가량감소되엿다한다

◇……◇ 권조선을통하야 시골이나 서울이나 각집의살림사리가 해마다 궁해가는것은 누구나 부인할수업는일로 가속도(加速度)로 줄어드는 구매력(購買力)이 언제나올어갈지 아득한 일이라고한다

◇……◇ 자!그러면 추석명절에도 변변한 새옷도입을수업는 사람이얼마나만켓는가 딱한노릇 이라아니할수업다

稅制改正에따라 選擧戰線에異狀

府邑面議員과道議員도變動되면 根本規定을改正할듯

총독부에서는 명년도부터 세제(稅制)를 개정하야 제삼종의개인소득세(個人所得稅)를신설하야과세의 본체로하게됨으로 이에딸은지방부과세(地方賦稅)에도변동이 생기게된다 그리고당연히 조선인측의 학교비(學校費)일본인측의 학교조합비(學校組合費)도경감이될터인데이가티세제가 달려짐에 딸아당연히부읍면(府邑面)회의원의선거권(選擧)자격에 중대한 변동이생길것이다 즉선거의 파선거권은부읍면세와 학교비 학교조합비의부과금을납하야 년액 오원이상이된다는것이선거자격의조건이되여잇스나명년도부터세제가개정되면당연히선거자격에도변동이잇게될것이다 내무국에서는선거인에대하야어느정도까지엇떤변동이 잇을것이가하는점에대하야 방금조사중인데 그중에는현재의 유자격자중에서 실격자도 생길것이고 또조선인과일본인간의 비률(比率)에도 변동이잇을것이다 그럼으로 만일세제개량에딸은 선거인의 변동이심한때에는 여러가지 근본적규정에도 개정을보게될런지 몰은다 그리고 부읍면회의원의선거인의 변동이생긴다면 도회의원선거에는 변동이 생길것으로내무국의 조사결과는 여러가지방면으로 주목을 끌것이다

生活難悲觀코縊死

부내관동(舘洞) 이번지 홍한영(洪漢英)(五三)은 구일오후 다섯시경 장녀순복(順福)(二三)이가 옥천동서 일하고잇는옵바 순문(淳文)(二元)을 마지하려 갓든사이에 방안에서목을 매여죽엇다는데 원인은수년전에 상처한것과이래 생활이 곤난하든비관한것이라한다

세부란쓰醫院 大手術室完成

세부란스병원에서는 재작년 치과(齒科)건축물을지을때에 삼층을 대수술(大手術)실로 할예정이엇엇스나 당시의 예산(豫算)관계로 벽과천장만만드러노코 완성되지못하엿든바 작년구월구일에 피득(彼得) 목사의부인이 별세한것을 긔렴키위하야 그아들 되는류벨씨와 라좌드씨가 오천원을 세부란스 병원사업에 쓰라고긔증하얏슴으로 이에리사회(理事會)는리용될와 容晶씨의사씨의 위원에게리안식혀 그동안 설비를다하얏슴으로 그완성 축하식을지난삼일에 거행하얏는데 방이한정된 인원을 수용하는 관계상외빈은청하지안코병원리사회(理事會)하병원의사들의래참으로어비신원장의인사가잇슨후고명우(高明宇)교수의첫수술이잇섯다고한다

既納한稅金을 再徵差押八九件

區長中面目업다고辭職者까지 德源郡에駭擧頻繁

【元山】 함남덕원군청(咸南德源郡廳)에서는 지난봄에도세금재징사건이 잇서 그피해자들로부터 리군수에게 직접청구로 욕을발송하며 따라서도당국에 항의문을 제출하고 다시고소까지 제기하는동시 권덕원군 행정비관연설회를 민중적으로 준비하엿엇스나 경찰의간섭으로 문케는 성과를보지못하고 말엇다 함이 아즉도일반의긔억에서 사라지지아니한 오늘에 지난달이십일이후로또다시 재징사건이 빈번하다는데 방금 민간의문케가 된것만보드래도 군청원 면직원들이대오를지어 그중긔납한 세금을가지고재징차압(再徵差押)을하게된것이 적전면(赤田面)에 잇서서

▲洛水里二件▲堂上里二件▲堂中里三件▲堂下里一件▲臥牛里一件

이며 동면 룡계리(龍溪里)에서는 재징차압을하려다가 피차압자의 항의로 세리(稅吏)들은 그대로돌아간일도 잇다한다 이와가튼원욕을당하는동면면민들은 지난팔일 피해자와유지일동은 실행위원으로 송병식(宋秉植) 강기남(康基南) 박존석(朴存錫) 박승률(朴勝律) 강덕제(康德濟)씨등오인을 선정하야 군면당국에 문책을 하리라하며 동일십팔개리구장(區長)회의에서도 재징문제가 상정되엿던바 당상리구장조영긔(趙永祺)씨는 조석으로 상면하는 리웃사람들에게 재징차압사건이 빈빈하야 면목을 들수업다는 리유로사직원을 제출하고 락수리(洛水里)구장은 재징차압에대하야 군청원김모로부터 락수리에서 차압중 베틀에쌋다가 노흔베틀을로 마(?)까지 잇다하야 면장은 이에대하야 사실는시인하면서 구체적답변이 업섯다고 한다

第三回全朝鮮 水上競技遂開幕

昨日午後一時平壤서

【平壤支局特電】 제삼회전조선수상 경기대회는 십일의오후 한시부터조만식(曺晩植)씨의개회사가 잇슨후 평영(平泳)오십『미돌』로써 경기는 시작되엇다 관중은수천명에 달하야 대성황 중에경긔는계속중이다 (午後三時半着電)

一葦水건느는데 칼물고뛰기장사

이편에서합법이오저편에선위법 鴨水赤染하는密輸團의淚話…(一)

【新義州】 하루 세끼의『팡』을위하야 자고새면 일하는 인간의무리들은 목숨을 송도리채 일는일이 한두가지가아니다 그러나 빈한필 소금한말로 번번치못한리익을 탐하다가 인정업는 감시원의권총맛에 염업는 최후를마치 길이푸른 압록강을 선혈로붉게물드리는 국경의 밀수단비극은 종종 볼수잇는것이다 그러나 그들의리면에석긴 눈물겨운 비화를아는자가업기로 간단히 소개하려한다

재작년구월 만주국 새로정립되면서 상해(上海)방면으로 부터 잡화가 두절되야서 권허일본물품이 권만주를차지 하게되자압록강 밀수출 권선(密輸出戰線) 도 또한 이상이생겻스니지금와 지 드려오든 물건이갑작이건너가게되면서대정칠년겨울과칠년봄에 이르기까지의 시황에는국경 밀수출황금시대를 이루엇대소의 종부가 만이나자녀도나도 할것업시 밀수출광(狂)이 또한족생(簇生)하게되엿다 신의주거리도또한개조가 되엿스니 지금까지의 중국인 잡화상이나포목상의 간곳업고 우리사람의잡화상과 포목상이 일부의거리를번화하게 만드럿다 그러면밀수출품(密輸出品)의 중요한것은무엇이엇든가 첫재로금해금(金解禁)이되자 안동현금이조산으로 쓰러들게되야 한때는영사관자동차 운전수의대귀모 금밀수를필두로 오룡남산의주에서우수한 종부를 아룡운모로씨등도 그시절에는 금밀수에 눈이뻘게서 도라가든사람들이 만타!그시절에 금수(禁輸)는 안동세관을 임으로 발한자국을 압록강철교에 옴겨되지엇소면 밀수입과 행정(行程)은못나는것으로밀수입 수단이가장 용이하엿든것이엇다 그대신안동현편에서는독스파이를 당책을써서 밀고를하는자는 몰수(沒收)한금의반액을주게되엿슴으로 금을팔고 잇는상권의 전원이 권부스파이가되엿도 잇섯다 다음에는건너가는 물건으로는 일본술(日本淸酒)너말한동이 건너가면 이삼십원이 남앗스며 그밀수출운임 (運賃)도 한동에이십원석이엇고다음모직물(毛織物)고무화 (고무靴) 광목(廣木)등속이엇스며밀수출하는상인의 리익이 거대한한편으로 그를건너는 로동자의임금도또한 보통로동임금으로는 비교도못한 큰것이엇슴으로 신의주로동계에 일시는 황금시대를 이루엇섯다 그후금수출재금지(金輸出再禁止) 가되자 이예금은다시 밀수출형태를 밟게되야 신의주세관에는 밀수금물수로 의외의수입이 늘렷스며대소금밀수자의 중의군이 그러지안어도 죠아서 못겨될신의주형무소(刑務所)로 쓰러든원이만어 지금도 쓰러든면서잇다! 이금밀수는 자본가진자의 리익이크기는하나 로동자에게는 한푼의 임금도 드려오지못한는것이엇다 그러나 고무신 포목 모직물 소금(鹽)(소금한섬을 안동현에 건너노으면 일원이상의 리익이잇다) 등은 죄다—로동자의 힘을빌어가지고야 건늬게되는것으로 이에문케는 리익을 만히내여가지고 부자가되는자는 자본을 버이는 밀수업(密輸業)자와 하로하로의 로동임금이다 소녀되하야 그날그날의 생활에 여유를주며 그아니면 실업로동자로 생활을 보장치못하든밀수업자 (이로동자도통칭밀수업자라고함) 와는 그밀수하는 근본원인이 각각틀리게되는 동사에권자는 금권의리해관계이나 후자(後者)에 잇서서는 밥문제다 그 못먹는문케와 생사(生死)의 문케가따르는 그두사이에는 크다란 경제선이 갈나저잇다 지금말하는 생사의 문케는 먹지못하야 이러나는 간접문케가 아니라 직접문제로 이러나는 압록강상에서 이러나는 사이에 격렬하다십이 이러나는 문케이니 최근수개월동안에도 거이자(권부로동자들말함)의 밀수업(密輸業)의 사상(死傷)보도가 만흘때에는 한거번에 오륙명식잇서서 우리의눈을놀내게한것이엇다 근일에 밀수의대부분은포목(布木)과모직물(毛織物)이다 신의주세관을 통과하는 포목과모직물이 권조선각항(港)을 통하야 수입할에 해당한거액에 달하는바 그의대부분은 밀수의 형태를밟어가지고 바로소 만주의영을되디게되는바 그러타고 조선세관에서는 권부이것이동관세(通關稅)를물려노는것이오 다만만주국의 관세만버서나는 말하자면만주국의 밀수입뿐이다! 그러기에 일요일을제하고는 매일신의주세관구내에는삼사천필(疋)의 포목과 모직물이 내지만여필의 포목과 모직물이 수출세를 물어놋코 산과갓치차이게되는바 우리는 신의주거리에서 구루마(荷車)에 한사람이 질머지기조케 짐싸를 매여노은 종왼포대로 싼물건을 잔득실은 것을흔히보게되는이것은그날저녁에안동을건너갈조선밀수품인 광목이오 만주에선밀수품인 광목이나서루나기타 포목등속으로 한사람이 질머지고 뛰기조케싼소의밀수품의진행(進行)이다

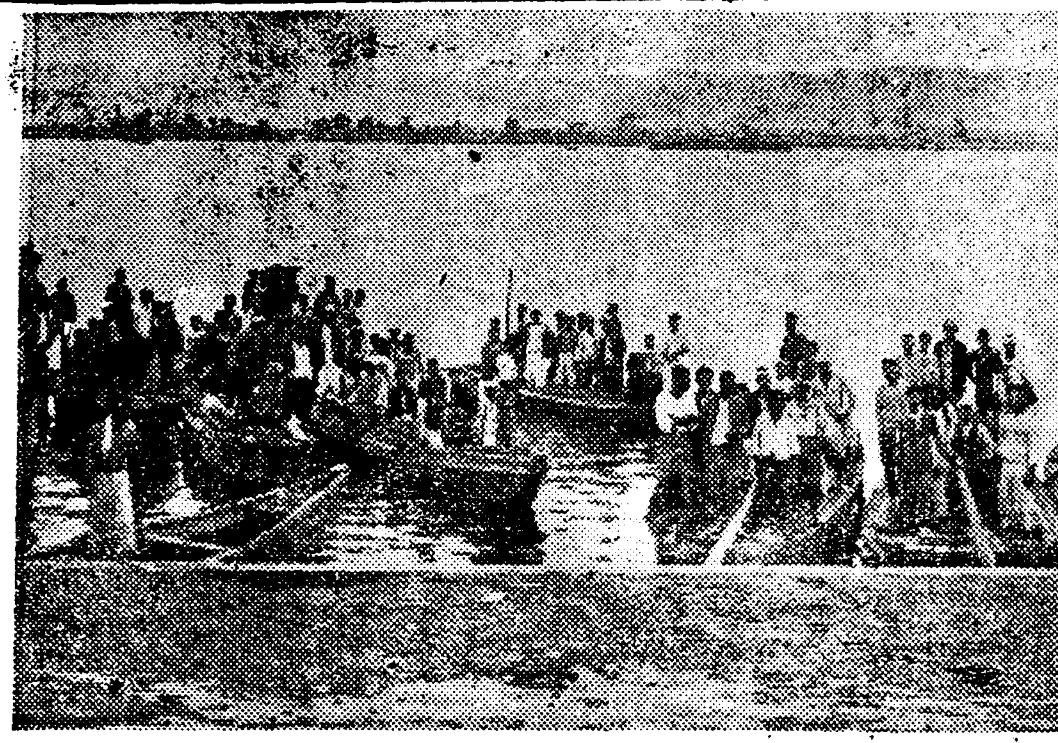

出發準備한密輸團

海軍被告求刑한 山本檢官은勇退?

『決死의覺悟로法을嚴守한것』 公判못나면實行할듯

【橫須賀電話】 오•일오사건의 해군피고를담당한 산본검찰관(山本檢察官)의구형은진실로 준엄하야서 륙군측의그것과는 권혀취지를 달리하얏는데 동검찰관은 일신을 희생하야서라도법률을 직히고자 큰결심을한것임으로 그론고속에는 한것이라도 피고에게 동정하거나또는형(刑)의작량을하야감형을할것등의 요구는하지 아니하얏다 이점은 일부세간으로부터 비난도잇슬더이나 동검찰관은 못까지맛는바를 표명한것이다 한편산본검찰관은 왜공판으로써 최후봉사를 삼아공판이 못나는대로용퇴할결심이라한다

嫉妬로 愛妻를刺殺

成川에慘劇

【平壤特電】 성천군성천면영목리(成川郡成川面永睦里)김학선(金鶴善)(三五)은 십일오후여섯시에 자긔안해 최현숙(崔賢淑)(三五)을면도칼로 항부로 실려서 즉사케하는동시에 그집에가치사는사람에게도 상해를 가하엿다고한다 원인은 질투관계인듯 범인은현장에서 경찰의손에잡히엇다

國際車襲擊 六十名拉致

同胞도混在한듯

【電通哈爾賓十八日發】 십일오후세시포크라니치야소유분하(小綏芬河)사이의 도하자(道下子)서 綏삼키로지점에서두목동삼호(東三好)가 인솔한 삼백의토병이 국제렬차를 습격하얏슴으로 포크라니치야로부터일본 수비대가 현장으로 급행하엿스나 수비대가도착하엿슬때는 벌서 륙십여명승객이 랍치되엿고겨우이십명이 남어도 망해왓다 랍치된 승객중에는 구명의일본인이잇고 그밧게는 권부로서아 만주 조선인들이라고한다

窃盜犯被逮

지난륙일 사내관훈동 춘흥려관에엇던사람이 침입하야 사무실에잇든 철궤를열고 현금팔십원을도적하여 갓다는 소식을듯고소관종로경찰서에서는 사법계주임이하 네명의형사대가 현장에가서 증거수집에 로력하엿스나하등의 효과가업시 돌아온이후형사대는 이래각방면으로 범인수색에 로력하든중 이상하게도경찰에서 범인이라고 지목하는 일본인 도변정웅(渡邊政雄)(三六)이지난 십일저녁에 그려관차저왓음으로 경게중의 형사가즉시체포하야 목하 취조중인바도변은 그려관에 사오차나류숙한일이잇으며 이외에도 시내각처에서 다수한절도를 범행하엿다고한다

紅把洞에棄兒

십일오전세시반경부내홍파동(紅把洞)(二六)최긔완(崔基完)집압헤나흔지 일년가량되는 녀아를 버리고간자가잇는데 서대문서에서 보호중이다

三萬人目標의 羅津水道

만철서착수

장차대항구가되리라고예상되는 라진(羅津)의 수도계획은위선 삼만명을 목표로 불원 만철(滿鐵)에서 착수하기로 되엿는데 만철서는 선박의급수(給水)와 만철종업원의사용과 기타일반시중에 배급할계획으로 수원지를 라진서약이십리 상거되는곳에 설립할려인데 공사가완료되면 회사를설립할터이라 한다

路上强盜 兩名逮捕

평양에서

【平壤特電】 십일오후팔시평양부내선교리(船橋里)로상을통행중이든 한계권(韓啓鍵)이라는마흔여섯살된 녀자한명이 곤봉가진 두명의강도에게 습격을당하야 권신에중상을입고 금품의강탈을 당하엿는데 이급보를바든 평양경찰서 사법계형사들은즉시 현장으로급행하야 수사한결과 오늘아츰에 리병록(李炳祿)(二七) 김봉준(金鳳俊)(二二)의두명을 진범협의자로 체포하엿다

血盟團公判 明春再開?

재판신구성으로

【電通東京電話】 재판장긔피문케로하야 공판중지가 되여잇는혈맹단(血盟團)공판에대하야 주권(酒券)재판장은 십일일오전에 중천(中川) 목촌(木村) 곡구(谷口) 이등(伊藤)등의관계변호인의 참집을요구하야 상의하얏는데 변호인도 별이야기가업섯고피고정상일소(井上日召)는 의연히주범케관장과 대립적관계에서는 위신이 석기지안을감정을 버리지안음으로 결국재판소에서는 방법으로 동재판관의구성을 변경하야 명년봄에 재개하지나안을가고관측된다

天氣豫報

曇一時晴

日本海北部와 東北地方에잇서朝鮮도氣壓은 조금高다 그配置는不安定하야 濟州島의압바다에는低氣壓이 잇다 南鮮과北東岸은晴北他는曇이다 今日도曇하리라

氣溫 十日最高 二七、六 同最低 一五、八 十一日正午 二七、〇九

75對68로 朝鮮遠征軍勝

鮮滿對抗陸競에

【聯合大連十日發】 滿鮮對抗陸上競技는十日午後一時부터大連運動場에서擧行한바競技成績은다음과갓다

◇八百米=1 新田常盛(大連)二分三秒六 2 李金起寶(安東) 3 深津健一(朝鮮鐵道) 4 柳泰夏(大連)

◇砲丸投= 1 藤田康行(朝鮮鐵道) 十一米五二 2 劉約翰(同上) 十一米二一 2 吉村勝清(大連)十一米二一 3 高木末吉(大連)

◇百米= 1 西貞一(朝鮮鐵道) 十秒七 2 矢野榮(本府)十秒九 3 光田五郎(大連) 4 山根健一(朝鮮아러렉스)

◇高障碍= 1 米津五郎(撫順) 十五秒八 2 金煥民(朝鮮아러렉스)十五秒八 3 池尻正二(同上 4 翠英賢(奉天)

◇槍投= 1 岡田勝義(撫順)五十六米五四(滿洲新記錄 2 劉約翰(朝鮮鐵道)五十六米一二 3 出島操(大連) 4門田(安東)

◇千五百米= 1新田常盛(大連)四分十六秒六 2孟熙煥(本府) 3虎運健治(奉天)4柳海鵬(朝鮮鐵道)

◇走巾跳= 1久恒水應(大連)六米八七(滿洲新記錄) 2翠英賢(奉天)3矢野榮、本府)4姬田義(奉天)

◇四百米= 1西直一(朝鮮鐵道)四十九秒四2山根健一(朝鮮아러렉스)五十一秒二3井上勛(大連)

◇鐵餅投= 1劉約翰(朝鮮鐵道)三十七米八四 2藤田康行(同上)三十五米四四 3米津午郎(撫順)4衣川福二(旅順)

◇走高跳= 1武內友章(大連)一米八五2森田有(咸南)2翠英賢(奉天)3高田(奉天)

◇二百米= 1西直一(朝鮮鐵道)二十一秒二(日本新記錄) 2山根健一(朝鮮아러렉스)3矢野榮、本府) 4光田五郎(大連)

◇棒高跳=1久恒水應(大連)三米七五 1山本龍(朝鮮鐵道)三米七五2伊藤清八郎(奉天)3渡邊剛三(本府)4西村謙雄(朝鮮鐵道)

◇中障碍=1金煥民(朝鮮아러렉스)五十九秒一 2米澤五郎(撫順)3深津健一(朝鮮鐵道)4堀井知彥 同上)

◇五千米=1邊龍煥(總督府)十六分四十秒四 2清水政市(大連 3大薮寬一(大連) 4渡邊健治(奉天)

◇千米聯典繼走=朝鮮軍(金矢野、西、山根)二分二秒六上 記과가티七十五對六十八로朝鮮遠征軍은三年連勝되엿다

立敎4…法政3

【電通東京電話】 法立第三回戰은 十日午後三時十分 鈴村(球) 橫澤 伊丹 本鄕(壘)의審判으로 立敎先攻開始한바 結局四對三으로立敎勝 閉會四時二十三分

法 002001000=3
立 000040000=4

帝大9A…慶應4

【東京電話】 東京大學리그慶帝第三回戰은 十日正午부터神宮球場에서 審判官瀨(球) 泰 橫澤 瀨下(壘)慶應先攻으로開始되여 結局九A對四로帝大勝

帝 10210500A=9A
慶 011000101=4

靑은露西亞에도 體育熱旺盛

【莫斯科發聯合郵信】『쏘베트』로시아의『스포—쓰熱』은 政府의指導로旺盛해간다 그參加人數는 兒童約一千百萬人어른六百萬人 따라서政府가『스포—쓰』發展을위하야쓴 金額이이미 一九三二年에運動具代九千萬留이오本年度는그倍額에達할모양이다各勞働組合에서만『스포—쓰』費로 年額三億五千留를支出하고잇다이方面의施設을列擧하면 『스타되움』及運動場四千 水泳場二百五十 『스키—』場四百其他 多數『스포—츠』場二千 各種勞働大衆을目的으로한 『스포—츠』宣傳機關이百八十五 그러고 그團體에加入함에는 健康診斷이必要하다 一九三二年에『스포—쓰』敎師養成을 目的하는 高等學校가예 中等學校가 二十三個所다 그學校들은 이미一萬二千六百十五名의敎師를 社會에보냇고現在四千名以上의敎師를 養成하고잇다그래서이方面의指導者는 國家가適當히 表彰할方針이라고한다 政府가特히『스포—쓰』에注力함은 國民의健康을增大하는까닭으로서 올여름에도 各都會의 兒童을시골의『캠프』에보내서 敎練指導者가부터잇서서 身心의養成을 도읍고잇다고한다

코쉐에選手가 米佛庭球에參加

職業選手로出戰

【聯合巴里九日發】 佛國庭球界의元老인『코—쉐』選手는來二十二日부터 巴里에서擧行할米佛職業選手試合에 參加하기로決定되여 明瞭히職業選手에轉向됨게되하야『코쉐』選手는無報酬의『아마츄어』選手는 今後事實上消滅되여감을 痛感하고庭球界의 將來에對하여서다음과가튼意見을 發表하엿다 『멀지안는 將來에잇서서의모든庭球選手는 試合出場에잇서서利益金의멧『퍼센트』를 享受할時代가돌터업시오고야말것이다 其時代에는『아마츄어』選手도 職業選手와區別이업슬것이다』

特長

一、止瀉、鎭痛、利尿作用等根本的効力이무엇보다的確

一、消化器를害하거나腎臟을刺戟하는等의副作用이絕無

本劑는臨床的으로나缺陷이업는學的으로나藥新製劑로서醫學大家의推奬하는바이니一次試用하야그眞價를아시옵소서 廣告第一主義의藥과는判異한것이오니玉石을混同치마시요

藥價 一二·〇〇 五·五〇 二·七〇

全國著名病院採用 說明書文獻贈呈

京城府小門町 株式會社 藤澤友吉京城支店

複方 노보노—루球

【專賣特許】 特効新藥 世界的大發見 淋疾

KN—36

窃盜嫌疑者가 釋放即時强盜질
백주대도상에서 금비녀 두개 강탈
잡어보니 十七歲少年 動機는 배곱허서

【開城】 지난구일오후여섯시에 개성읍내 …에 사는 리회철(李會哲)의 모친 윤금봉(尹金鳳)(五三)씨가 보상점에서 물건을사가지고 자기집으로 향하야 돌아오든중 남본정 간다리 근처에 이르자 십칠팔세가 되여보이는 양복입은 소년한명이 별안간 달려들어 권귀로 악가티 달려들어 머리에 끼진 금비녀 두개를잡고 머리에 끼진 금비녀를 빼아가지고 도망하든것을 동행하든사람들과 순사가 협력하야 그현장에서 범인을체포하엿는데 그는 개풍군 …길수리(開豐郡…北面吉水里)에 원적을둔 마영규(馬英圭)(一七)로서 얼마전에 시내 모상점에 점원으로잇다가 다시 모극단을 따라 이곳저곳으로 전전하든중 어떤 사건으로 개성서에서 이십일이나 유치장신세를지고 동구일오전에 석방되여 나왓든바 유치장문을 나오자 그가티 대담한범행을 하엿다고 자백하엿다 한다

中國語講習

【惠山】 함남혜산진대안장백 …學校에서 오는 십오일부터 중국어(中國語) 강습회를 개최하려는데 모집할인원은 오십명이며 강습기한은 사개월간이라한다

▲金錢使 崔鳳瑞 崔丙淳 金…
▲熱誠使 李約瑟 朴希福 金鎭化 洪…
孝銀 安應喜

仁川의衛生施設 一新擴張할計劃
仁署衛生係의새方針

【仁川】 칠만인구를포용하고잇는 인천의위생과관의 모든설비가 불완전하다하야 인천경찰서 위생계주임 로덕술(盧德述)씨는 인천부당국과 인천경찰서 관할구역인 부천(富川)군당국에 교섭하야 모든시설을 확장시키려고 방금활동하든중 이라는데 로주임의계획하는바에 의하면아래와갓다

▲전염병환자의수용병원인부립 덕생원(府立德生院)은 건평수가륙십삼평 수용인원이 구십사명에 지나지못함으로 본년과가치 두창(痘瘡)환자가 발생하는때에는 장소의 협착으로 비상한고통을 밧게되즉 인천부에 교섭하야동병원의증축을 실현코자하며 부천(富川)군십오면중에서 인구일만이상을 포용한소사면(素砂面)부내면(富內面)가튼 곳에 격리(隔離)병원을시설할필요가잇슴으로부천군당국에교섭하야또한시설할게획

▲도장(屠場)으로말하더라도해마다 륙칠백원의 경비를던지어수리하여오나부패하야위생의방해가적지아니함으로부군량당국에 교섭하야 또한증축을하도록할것

▲공동변소의 시설에 대하야는 칠만인구를가진 인천에 잇서서 인천신사부근과 공설운동장서 공원등세곳을제하면 겨우네곳밧게 아니되즉 이것은 공중위생상 도저히 방임할수 업다하야 또한인천부와 협조하야 철저히 증설을할예정

▲모범우물의 설치에대하야 인천부내 거주민의 대부분이 조선인으로 생활정도가 저급인 까닭에 수도사용의 불가능한 부락이 반수이상인즉 당면이 우물을신설할것

▲쓰레기통의 시설에 대하야는 대도변에는 상당이 설비하여 잇스나 좁은골목에가서는 한곳도 설비하지 아니하엿슨즉 이것은 각정리총대로 하야곰 시설하도록할것 등이라한다

繩叺檢查所 設置運動再燃
羅州郡鳳凰面에서 近日陳情委員上京

【羅州】 전남라주군은조선에 우수한 농산생산지대임은 말할필요도 업거니와 특히봉황면(鳳凰面)은 농업이 가장발달되고 토지가비옥한 지방이라하나 면민의실생활을 드려다보면 농가 이천삼백호중 일천칠백호가 소작농으로 그들의유일의 생산은가마니(叺) 제조에 가마니의 년산액은 사십만매 륙칠만여원의 거액에달하야 아직까지검사소가 업서서 검사를마드려고 영산포나 나주 남평등지로단닌다는바 거리가너무 원격할뿐안이라 시간과운임등 관계로불편과손실이 막대하야 세농생활에 중대한 문제임으로 얼마전에도 면내유지자측에서 발긔하여 전남도당국과 총독부에 루차진정하엿든결과 작년에는 실현되운이 농후하든중 써마침 검사소제도를 변경하는 사이에 파뭇치게 되엿슴으로 금번에다시면민의 총의를대표하여 긔어코실현시키고자 총독부 당국에 진정원을 보내여 철저히활동하게되얏다한다

二百名出席의 朝鮮長老教總會
八日宣川에서開催

【宣川】 조선예수교장로회총회는 예정대로 구월팔일오후여덟시에 선천읍내 남교회당에서 개최되엿는데 총대의 인수는조선인일백사십륙인 선교사 삼십인도합일백칠십륙인이며방청원이 일천오륙백명으로 대성황을 일우엇스며금번 신임된 임원은아래와갓다

會長=張弘範 副會長=李仁植 書記=洪澤麒 李承吉 郭頌根 羅時山 會計=李春變 金利鉉

기독청년면려회 지유부주최 케이회토론회를 동부장조필순(趙弼淳)씨사회하아래 례배당에서개최되여 각편연사들의 열변은청중에게 만흔감흥을주엇는데 연제와연사는 다음과갓고 당일승리는 열성편이엇다한다

◇演題 事業의成就에는金錢이냐? 熱誠이냐?

◇重要獻議案

【宣川】 전항보도의장로회총회는팔일부터개최되고 익구일에신구임원교체식이잇슨후헌의부(獻議部) 보고가잇섯는데우선헌의된사건은 다음과갓다한다

一、滿洲及哈爾賓에長老教新設件
一、義山老會分立의件
一、上海에牧師派遣의件
一、十誡命中第二誡釋譯改正의件
一、女子에게教會治理權許諾의件
一、宗教學校神社參拜問題의件
一、讚頌歌曲調印刷의件
一、咸中老會對咸南老會訴訟의件
一、平北龍川運動及南滿老會對老會訴訟의件
一、女子長老將立許諾의件
一、東滿及北滿에教役者派送件

◇……開幕된長老教總會會光景(宣川에서開催)

北栗教會主催 第二回討論會

【北栗】 재령군북률면내종리(載寧郡北栗面內宗里)예수교회…

金泉에서開催 地主懇談會

【金泉】 해년대구에서개최하여오든경북지주간담회 상주 선산 성주 등오군 지주농사간담회는 지난칠월오일부터 오후여섯시까지 김천군청 회의실에서 김경북도지사림석하에 농무과장과 김천군내외 면장기타지주 팔십륙명이 회집하야 좌긔사항을 협의하엿다한다

一、農山漁村振興에關한件
一、改善小作의件에關하야
一、小作慣行改善事項

苦學과自習으로 辯護士에登第
―平壤金昌日氏―

【平壤】 평양부내 평천리 일백십칠번지 김창일(金昌日)(二九)씨는 이번변호사시험에 합격되엿다 김씨는 평양숭덕보통학교와 평양농화학교를졸업한후 평양도립사범학교 연습과를 일년간수업하고 강서군기양공보(岐陽公普)에서사개년간 훈도생활을 하다가이십삼세에동경에건너가 신문배달을하면서일본대학예과를필하고귀국하여지금까지도서관에서 자습하엿다 작년변호사시험에 응사하엿스나 합격되지못하고 금년에는우수한성적으로 합격된천재이다 금후부내관후리삼십칠번지에서 개업하리라한다

◇寫眞……金昌日氏

長淵郡의 懸賞畜牛大市
八百頭賣買로大盛況

【長淵】 장연군농회에서는지난구일 당지장날을리용하야 읍…

一等 長淵郡新花面… 白文國 現金七十圓
二等 長淵郡長淵面邑后里 李鍾漢 現金二十圓
二等 長淵郡大救面松巖里 金允植 現金二十圓
三等 長淵郡俠南面中坪里 鄭昌永 (現金五圓式) 外四人
四等 松禾郡蓮井面花巖里 車龍澤外十九人(各一圓式)

今福教會의 夏期聖經學校

【大阪】 대판시 옥구금복정 교회내에 하긔아동성경학교를 개최하고 조선아동으로 조선말 모르는아동 오십여명에게 한글을 가르처며 조선고유의 정신을 어린아동에게 너어주게되엿다 인근재주동포들은 충찬이 자자하다하며 동하긔학교는 지난팔월삼십일일에 성대히 맛치엿다고한다

富寧一帶에 松茸大豐作

【淸津】 송이(松茸)명산지인 함북부령군(咸北富寧郡)일대에는 금년에는 예년에 업는 풍작으로 채취(採取)가성황을 일우엇스며 특히 본군농회에서 공동구입(共同購入)을 지난팔월초순부터 오날까지 부령역에서 반출(搬出)된것이 오천사백여관이며 가격이 일만칠천여원에 달하엿다고한다

郭山隧道附近에 疑問의慘死屍
解剖結果腦出血이라고

【定州】 지난칠일 곽산 주재소로부터 곽산돈넬부근에 의문의 참살시가잇다는 급보를접한정주서에서는 ㅁ 사법주임이하경관과 공의를대동하고현장에급행하야 엄밀한 검시를 하엿스나 참살된시체는 다량의피를토하야 현장에는 서혈이랑자하엿고 피살자의집(구누집)은 이상하게 어지러저잇는산속에 서어떤자가모조리푸러헤치고 방속에는한푼이업는점으로보아 혹시피살되지나아니하엿나하야 시체를해부해본결과 지나가는 자동차에다치어 뇌출혈로 죽엇다는것이 유력하다고한다 이제그신분을조사하야보면 정주부근(주소미상)으로돌아다니며 구두를깁는김영수(金永洙)(四〇)라고 한다

漆谷三訓導 勤續十年表彰
紀念品을贈呈

【倭館】 경북왜관공립보통학교장에서 지난륙일 오전십시경부터 칠곡군 교육계를위하야 시종여일하게 분투노력하야 나려오든 삼교원의 공로를표창키위하야 칠곡교육회를 비롯하야 하부영회계씨의 렬석하에 삼교원의십년근속표창식을 성대히 거행하엿다 금번표창의광영을 입은교원삼씨는 원래성격이 인자한씨들로서 춘풍추우십년간을 하로가티 교육계에 헌신적노력을 하얏다는바 현재복무하는학교와 삼교원의 씨명은아래와갓다한다

金位辰 倭館公立普通學校
金洪九 仁同公立普通學校
柳基達 漆谷公立普通學校

◇寫眞……(一)金位辰 (二)金洪九 (三)柳基達

運動競技

平澤脚戲大會 大盛況裡終了

【平澤】 진위군평택면시구개정준공축하협찬회에서는 예정과가티 지난팔구양일간 이회에나누어 각희대회를 개최하얏든바 수만군중이 각지방에서 모여든 가운데 성황을 이루엇다는데 입상자의씨명은다음과갓다

◇第一回入賞者 一等孫永龍 二等 朴弘義 上同 三等 崔炳圭 西井里
◇第二回受賞者 一等李梓煥 烏山三 二等 崔基錫 烏山 等孫水龍 西井里 振威郡古德面

孟山서開催된 丁抹體操講習

【北倉】 천도교청년당맹산부 제사접구(第四接區)주최로구월오륙량일동안 맹산군옥천면 농덕리 리양전(李陽典)씨 집에서 개최하고 동경강의(東經講義)한글 정말체조등의 과목을강습하엿는데 체조반에는 륙십명은 이채를 보이엿다 강사는천도교 로인도 세분이나 참가하여특히 광원포덕 박용완(光源布道正 朴用琓)씨와 맹산종리원장조처항(孟山宗理院長趙處恒)씨엿다

蔚山씨름大會 秋夕노리로

【蔚山】 경남울산읍에서는음력추석노리로 울산체육협회와 옥교농우회(玉橋農友會)주최아동 전조선 씨름대회를 개최한다는 바 자세한것은 다음과갓다하며 금년은 特히전조선씨름이오 또한 울산체육회가 처음으로 주최하는것만치 가장현대적 규모로서매우 장관을이루리라고한다

▲日時 陰八月十七、八、九三日間
▲場所 蔚山邑中島沙場
▲賞品 多數 追後發表

長箭支局主催 全朝鮮庭球戰

【長箭】 본보장전지국주최와 시민유지의 후원으로 제이회전조선정구대회를 구월이십일 장전공보교 「코-트」에서 개최하리라는데 벌써부터 인긔는 집중되여 만반준비에 분망중이며 우승조에게는우승기외다수의 부상이잇스리라한다

地方人

▲康相豹氏(錦山公普校訓導)長水長溪公普校轉勤人事次本報錦山支局來訪
▲崔福永氏(月串面長)新任人事次本報金浦支局來訪
▲李敦範氏(本社金浦支局長)金剛山探勝團을引率하고往復一週日間豫定으로去九日出發
▲川上松五郎氏(大田警察署長)新任人事次去七日本報大田支局來訪
▲曹源氏(半島女性時報社副社長)南朝鮮巡方視察次去九日本報群山支局來訪
▲金銀洙氏(本報高原支局長)北朝鮮視察次지난八日咸興驛發羅津港에

牛市場移轉에 婦女群反對動員
낫다는시장에흙을져다부어 注目되는當局處置

【華川】 강원도화천읍우시장 이전문제에대하야 동서량측에서 맹렬히활동한다함은 이미보도된바어니와 현재 시장이전문제의원인은 지형이 평지보다낫다는것이라는데 이것을 탐지한 서부측에서는 칠일에 부녀삼십여명과 남자삼십여명이 자발적으로 총동원이되야 종일토록흙을퍼오며 낫다는우시장에 흙을 파다부엇다는바 장차당국은 여하히 처치를할는지 주목중이라 하며 압흐로도 계속적으로역사를하리라한다

補塡工事를 突然中止命令
華川面技手로부터

【華川】 우시장이전반대에대하야 서부측에서는 부녀삼십여명과 남자삼십여명이 자진하야 우시장에 흙을붓고잇다함은 별항보도와 갓거니와 역사를진행중이엇는데 화천면 모기수로부터돌연중지명령을하엿다한다 이제그자세한 내용을 탐문한바에의하면 서부측모씨가 아침에 면사무소에가서 오늘시장터에흙을파다부을것이니「구루마」를좀비려달라고하야 빌려다가착착진행하고 잇든중 그가티 중지를명한것이라는데 이는엇더한 내왕이잇서 그리하엿는지는알수업스나 시장관리는 면장이하는것이니 우상인(牛商人)의편리를 도모하는것보담도 면당국의소유이니 역사를 중지하라고명령하엿다는데 이에부터 잡십여명은 떠들며 종일토록 면당국에서 역사를 중지식힌다하야 비란이 놉다한다

親舊의金品을窃取

【禮山】 지난사일오후십일시경에 충남례산군읍내 례청려관(忠南禮山邑內禮淸旅館)에서는 소지금팔십원을 도난당한 사건이 잇섯다하는바 그내용을 드러보면 피해자는 홍성군광천면광천리 한상련(韓相璉)(二五)이라하며 도난당하든날에 자긔와평일에친히 교제하고지내든 례산읍내오수영(吳壽永)(二六)을 우연히맛나동이인의소개로 광천례청려관에 투숙하게된바 피해자의 소지금내용을 상세히아는 사람은 오수영뿐이라하며 겸하야 그날밤에 례청려관에서 오수영과오랫동안 담화하든중 한상련은 소지금팔십원을 가방속에 느어두고 소변을보러 밧게출입한 일도잇섯는데 그이튼날 오전여덜시에 비로소 소지금이업서진 것을알고 즉시로 례산서에고발한바 동서에서는 오수영을피의자로 즉시검거하야 취조한결과 사실을일일히자백하얏다한다

李朝史講演會 想像以上大盛況
時間을延長又延長 午前一時半에閉幕

【內金剛】 귀보=내금강지국에서는 문일평(文一平)씨를초빙하여 지난팔일오후부터 리조오백년정치사개관(李朝五百年政治史概觀)이란연제로 력사강연회를 개최하엿는바 정각전부터 사방으로 모히여드는 대중은실로 팔백오십여명에 달하여 회장은대만원을 이루어 강연은 십이시가 지나도 진행하야 십분간 휴게를한후 다시계속하야 새로한시사십분에 폐회되엿다 연사의 강연에 유익함은 다시말할필요도업거니와 청중으로부터 하로밤이라도 더강연하여 주기를 요구하엿스나 연사의 부득이한 형편에의하여 하로밤의 강연으로 마치게되엿고 연사는구일 오전십시오십오분 렬차로 금성으로향하엿다

姑婦協力하야 少年을監禁毆打

【淸道】 지난이일청도역전에…

平壤 西朝鮮中等校蹴球會

△日時 九月二十三日上午一時
△場所 平壤醫專球場、(參加金不要)
◇主催 平壤醫專體育部
◇後援 朝鮮日報社平壤支局

長箭 全朝鮮個人庭球大會

△時日 九月二十日午前九時
△場所 長箭公普校球場
△主催 朝鮮日報社長箭支局
△後援 市民有志會

蔚山 全朝鮮씨름大會

△時日 陰八月十七、八、九、三日間
△場所 蔚山邑中島沙場
◇主催 蔚山體育協會
◇後援 玉橋農友會、中央、東亞、朝鮮三支局

社告

今般本社에서左記와如히支局을設置하엿사오니照亮하시압
朝鮮日報社 白

兼二浦支局 位置 黃海道兼二浦 支局長 金克瑞

謹告

兼二浦支局 記者 金明軾 記者 李光玉 右新任함

龜浦支局 記者 尹仲洪 寫眞班兼記者 安奇弼 顧問 卞鐵洙 右新任함

京南支局 總務兼記者 殷熙元 右解任함

●●●取消申請=貴報八年八月二十七日付第四三九一號第四面에記載된「우리의敎室이웬이리좁아」라는 記事는 事實과全혀相違되오니 全文을取消하야 주시기를바랍니다
昭和八年八月二十八日 高麗青年會理事長 林昌植

科學革命의 烽火는印度에올럿다
聖雄 깐듸― 歐洲醫學에反抗하야
大自然療法의 神秘를뵈엿다
養蛇靈酒

間이라도 毒에도藥에도쓰지못할 凡人은叛逆의時에쓸데업쓰나 大聖人이 一變한즉 大善人이되여、衆生을濟渡할만한名僧知識이될도잇다……」 라고東洋文明에잇서서印度에지지안는古國支那에서는、二千年녯부터、醫聖神農의 流를바든 漢藥界에서、他의一面에서、歐洲의專門家도 놀나게한醫學的知識을有하고잇다 最近의깐듸―는、구자랏도 英雄인、마하토마、깐듸―는、이聖者이고 또勇敢히法廳하는、鐵과가튼體驅、憲과가튼熱로 抗하고、어두운牢獄中에서斷食 로飛出하야、英國의大勢力에反抗하고잇다

속옷一枚의半裸體

깐듸―曰 「我印度에禍를더지는歐洲의物質文明이다、醫學이侵入하야 以來로、歐洲의物質文明에拔扈를 語로、歐洲의專門家도 날니고科學革命의烽火를올만한 一書를發表코、歐洲의醫學界에 큰、속크를던지엿스나、

減少하야할病人은無藥으로는病은不治라고危險한생각으로苦勞하고잇는、吾等의病은藥으로는 참으로낫지는안는다、藥은無益할뿐더러되리혀有害이다、病으로死去之人보다藥때문에死亡하는사람이더만타、元來病은人體어되인가汚物(病毒)이蓄積되여잇다는自然의信號에不過하다 이를一時的속이여숨기자는文化的對症藥인神秘한大自然의靈能物에依하야、汚物을根本的으로一掃함이造花가人間에生命을준約束에조처賢明한方法이다、大自然가치고마운것은업다英國의育恐은、毒蛇로毒蛇를잡어이것을撲滅하려고하나、印度와가치熱帶廣漠의土地로毒蛇를絶滅식히라함은至極어려운일이다 한데우스탄의森林中의瑜伽行者는獅子나虎나

大蛇毒蛇와同棲하고잇지

안는가、神은地上에하나도無用의것은만들지안엇다、人間이無用이라하는것은、아즉그쓸곳을모른다、一面에잇서非常한害毒이잇는것은、他의一面에잇서非常한効能을有하고잇는것이다、人

實際奇妙히 돗든 故로

醫學은進步되고新藥은漸漸나타나는今日 살무사酒의化學的靈能은實驗上漸漸소문이널리지고잇스나、特히信州伊那의谷鹽澤家三百年來의 家傳秘法으로 名物의養命酒는赤蝮蛇의活汁에高山藥草七種을配合하야、海拔三千尺高地大自然의山中에 年間醞釀되여 瓶中에蝮蛇의形업고、악골 分적고、香氣와맛이조와、上等葡萄酒보다美味이고、그우에 起死의病人도魂을다시찬는다 할만치

神秘的强靈酒를 가진貴重

한深山靈酒임으로、朝夕에小盃로一盃式먹으면、百藥無効한諸難病人이漸次로恢復되며、極度의衰弱者도顯著히、强健케되며精力缺乏한男女도性的幸福을맛볼수잇고、健康者는益益精力精根氣를增進하야、無病長命의秘訣임은頻頻히傳하는不可思議의深山仙酒입니다

全部無料進呈

누구나東京澁谷區上通町四丁目卅二番地養命酒本舖出張所에葉書를보내면、養命酒의見本小瓶에說明書를添付하야無代進呈합니다 먹기쉬운事實을社會에報道하기爲하야進呈함으로購讀마시고申込하십시오

맛조코먹기쉬운운
養命酒

如斯하분은잡수십시요
腦神經衰弱의人
精力減退의男女
慢性胃腸病의人
肺病肋膜炎의人
心臟숨찬분
貧血冷濕의大
神經痛『히스테리』『류마지쓰』의人
産前産後의婦人等

小瓶無代進呈 葉書로申込 하십시요 全部無料로急送해드립니다
定價 携帶用 一圓二十錢 大瓶 … 德用 …

全國到處藥房百貨店에잇스니 品切의時는直接本舖發賣元에註文하십시요、前金注文은送料를本所負擔으로郵送합니다

發賣元 養命酒本舖出張所 東京澁谷區上通四丁目卅二番地 電話青山三九八六番 振替東京六八六五五番

藥草合釀 赤살무사酒 日·米專賣特許
各博覽會金牌受領 登錄商標 慶長以來의目標

信州伊那의谷 鹽澤家 三百年來家傳秘法
醫學博士六十氏 實驗·御推奬
[illegible]

安州産業振興座談會 (二)

▲金永活 이케는特殊問題로昭和水利組合問題를말슴하시지오

▲李永漢 昭和水利組合事務當局이安州에되다면엇더한 利益이잇슴니까 洪禹疇氏

▲洪禹疇 只今여러분들이여러 말슴을하시나 荷物을낼것이 업는데 鐵道線路보다는 鐵道도不可能입니다 都市金融組合 設立도 우리도돈을가지고와야 내自身으로서는 大藏省이나 府管轄에너을必要가잇슴니다 總督府가多額의 補助를준다 면몰나도 그러치안으면反對 합니다

▲金秉奎 그런데그럿치안습니다 (말끝막으려하엿스나)

▲洪禹疇 (黙而不聞하고繼續) 新設하면서 安成商會가그러코 貿易株式會社가 그러케 (略)무엇을또합니까

▲金連奎 잡간커(손을들면서)安成商會나 貿易株式會社는 用人잘못만하면됩니다 時代는變遷합니다 그때와는다릅니다 鐵路가생기면은自然히 物貨集散地가되는것이외다

▲洪禹疇 어데서物貨가생기겟다는말이오

▲金秉奎 우선熙川江界方面에서 木材等屬만하여도 數多합것인에요

▲洪 그러나消費者가잇서야지요!

(雙方에論難는高度에 達하엿다)

▲李庚水 「天助自動者」는격고우리가하지안코 官廳에만만밋고잇는것은不可하외다 먼저도말만한바와가티 産業指導機關이잇서야 합것이외다

▲洪 안됩니다 熙川等地에서는 安州사람처남거먹으랴고 가만이잇것소

▲李慶永 그럿타고 坐觀할수는 업지요

▲洪 金秉奎氏는 貿易會社가 用人을잘못하엿다하나 商法上多額出資者가 假役이되고 取締役이되는데 그사람이그 사람이지 달은것 무엇잇것소!

▲李 資本家의돈으로 地方發展을하자는것은 안됩니다 누가낼어도업고 낸다야희擔을밧을뿐이지요

▲金秉奎 그럿습니다

▲洪禹疇 實行못될議論은 空想이니 百날하야 机上空論이요 쓸데업는일이요

▲金秉奎 (話題를돌니며)小資本이大資本家에게敗北될것은 事實이니小資本家들의自衛策으로는 合同外에는업지요 合하면 살고 分離하면失敗완이외다

▲洪 이케누가돈을내서 合資한다는말이요 그런努力하는것보다 잘아리 自己혼자잘하는것이 上策이지요

▲李 그것도 그럿습니다 安州人이예산에현영이든지다잘되기만하면 結局安州全體의發展이되겟지요 만은

▲朴允秀 그것하출에 밝아거와맛찬가지인것요

▲金秉奎 올슴니다 一個人의힘으로는 大資本의힘을當할수업고 萬人萬金으로써期待키어렵습니다 多數한小資本家들의 聯合한힘으로는할수잇습니다 「合하면 살고 떠나면죽는다」 安州山의 말은現在朝鮮人經濟에도 適用될眞理외다

▲一同 「그럿습니다」

▲李永漢 安州發展의大策은 商工業者의聯合及指導機關의 金融機關이 必要하며 此機關의 活轉手段을 敎育機關이必要하다는 結論에到達하엿습니다 이제로부터는 安州와密接한 關係를 가지고잇는 昭和水利組合事務當局問題로드러가서 討議하옵시다

村落金融組合 十一個所新設

年內場所選定

財務局에서는 今年度內에金融組合村落組合十一個所同支所二十五個所를新設하기로決定하엿는데 年內에 設置場所의選定을終了하고 明年三月外지에營業을開始할豫定이다 이로서朝鮮의金融組合數는 七百七十五組合(支所)

京城商議員總會

(商議使命서안內)로 열리더다 京城商議에서는 十一日午後二時부터 商議員總會를開하고左記件을附議하엿다

一、朝鮮工業協會主催朝鮮生産品展覽會補助에關한件(補助金一千圓)

一、滿洲國經濟調査及大連博覽會報告

一、日滿實業聯合會顚末報告

産業組合大擴張

聯合會도組織計劃

産業、金融兩組合을渾一體로 聯合會에리合流?

産業組合을 如何히할가의問題는農村振興問題와 相互關聯되어重要한問題로서 總督府部內에서도愼重히 硏究되는터인데主管商工課에서는 産業組合의不振이金融朝鮮的으로 그數가적음과區域이 廣汎한데잇슴에鑑하야明年度以後漸次擴하야 一個面乃至二、三個面의 小地域을區域으로한 組合을될수잇는대로는만히新設키로決定하고 助成金을 九年度豫算에計上하야明年度는적어도 二十組合以上을增設할意向인데 産業組合으로서金融業務를 倂行케하던지乃至金融産業兩組合을 合倂할지所謂兩組合接近問題에 關하야總督府에서는 理想論으로서는조흐나 實際問題에서個個의組合을接近케함은 各各의機能을例減할念慮가잇다하야個個의産組로하야곰 金融業務를取扱케하고或은 兩組合을合倂함에는反對意見을 가지고잇다上部機關、卽聯合會는될수잇는대로接近케하야 될수잇스면이것을同一의것으로함이 理想的이라하고特히 金融組合이全朝鮮聯合組合의設立을보아 完全히獨步의機關이된 今日去益그合理的임을徵하고 잇슴으로不遠한將來에金融産業兩組合은 上部에서渾一體가 되든지至極히接近한것으로 되리라는데그前提로서現在겨우 五十餘組合에不過하고聯合組合의 組織이업는産業組合의 相當한數에達하기를기대려金融組合과 同樣或은類似의形式에 依하야聯合團體의組織을보기에至하리라한다

基準米價決定할 家計調査結果

十日統計局서發表

【電通東京電話】 內閣統計局에서는 昭和六年九月一日부터法規에基하야 家計調査를全國十大都市의 代表的世帶에就하야每年行키로되어 其第一回調査(昭和六年七月一日부터一個年의調査)가整備되엇슴으로十日內閣統計局으로부터 左와如히發表하얏다 同調査는米穀法의最高와 最低米價決定에必要하야 開始된것으로調査槪要는如左하다

△調査의經過

米穀統制의 基本資料를供與하기爲하야 昭和六年以降累年內閣 統計局에서 施行한것으로 家計調査의 調査地域은 札幌、仙臺、東京、金澤、名古屋、大阪、廣島、德島、八幡及長崎의 代表十都市에亘하야 一個月의世帶收入五十圓以上百圓未滿의 給料生活者及勞働者世帶計 二千世帶를選하야 一個年間每日家計簿의記入을 行케하고第一次의調査를 昨年八月三十一日로써無事記入의完了를보아 未曾有의好成績을擧하얏다.

△結果의槪要

調査給料生活者한살님 一個月의平均實收入 九十二圓二十三錢實支出 八十二圓四十六錢으로서 給料生活者는每月實收入의 八割九分을實支出에充當하얏다 또調査勞働者의 한살님一個月平均實收入八十三圓四十三錢 平均支出은 七十三圓八錢으로勞働者의 每月實支出은 實收入의 八割八分에當하야 大正十五年乃至昭和二年의調査結果에依하면 同一의收入階級이잇는給料生活者는 實收入의九割二分을 勞働者는 九割五分을 그實支出에充當하고잇는터로 同一收入을有한限今回의便이 生活의餘裕를生한터이다 支出의槪要를보면

△飮食物 給料生活者 三二% 勞働者 三五%

△住居費 給料生活者 一九% 勞働者 一七%

△光熱費 給料生活者 五% 勞働者 五%

△被服費 給料生活者 一三% 勞働者 一三%

△其他諸費 給料生活者 三一% 勞働者 三〇%

飮食物에要한費用의比率은 勞働者살님에만코 其他의諸費의比率은給料生活者에만타 以上實額을 前回의調査結果에比較하면 飮食物에要하는費用은前回의調査給料生活者三十二圓九十九錢・勞働者三十二圓八十五錢이엇스나 今次의調査로는 給料生活者二十六圓三十四錢 勞働者二十五圓八十三錢으로各各減少되엇는데 이것은前回의調査當時와 今次의調査期間의米價相違에因한것이다 그다음에 飮食物에要하는金支出과의比率을보면 給料生活者의살님은六十圓未滿의三十七%에서收入增加에伴하야其比率이漸減하야 百圓以上級은三十%를示하고勞働者五十圓未滿級의四十四%에서 漸次低下하야百圓以上級은三十二%를示하얏는데 이는「貧困살님일수록食糧費의比率增大이다」는라는「엥겔」의法則을立證한것이다

吉会線縱走記 [12]

本社特派 金炯元 記

◇……◇

八月十八日 陰鬱한아즘이다 細雨를마저가며 龍井을떠나기는午前八時五十五分 馬鞍山을거치어서 朝陽川外지가기에두時間半이걸니엇스니 이車가얼마나느린가를짐작할수가잇슬것이다 이鐵道는天圖鐵道의輕便車이니俗稱당나귀車이다 車室에는便所도업고 一等(朝鮮線의二等)과 二等(三等)뿐인데 所謂一等室에는 路警、郵便遞傳夫 무엇무엇 어중이떠중이로 滿員이되야서 살상乘客은안질자리도別로업다 이鐵道도日中合辦인것은말할것도업거니와 日本의資本이五十三萬圓이나들엇다함은 이미말한적이잇는듯하다 方今工事中인吉會南廻線(朝陽川에서龍井을거치어朝鮮上三峯으로會寧에接續)이竣工되는날에는 敦圖鐵道에買收될것으로 間島의名物당나귀車가 업서질날도멀지 아니하엿다한다 이鐵道가開通된後의龍井村은엇더케될것인가 大槪어느地方을勿論하고鐵道가通하야 利되는곳도잇고 害되는곳도잇다 朝鮮內地의例를들면 成鏡線의全通으로元山의害를보고 湖南線의完成으로江景이 衰하는것과가티 南廻線이完成되는날에는 龍井村도 그야말로一個「村」으로서殘命을부지하게되지나아니할가

◇……◇

이런말을하면 龍井村에居住하는同胞들은섭섭히생각할는지모르나 經濟的으로는圖們과朝陽川에實權을빼앗기게되고 行政의中心은 延吉로모히게되니 龍井이야말로 間島沃野의中心地로서 從來物貨의集散地라고로 무엇으로써將來의發展을 圖할수가잇스리오 多幸히龍井에는 名實相符한朝鮮人의龍井인즉 龍井의有志 龍井의先輩들은 龍井의發展을爲하야 이機會에 特別한對策이업서서는 안될것이다 走馬看山格으로 지나가는客이 무슨參考될만한것이잇겟는가 저지모르나 오즉朝鮮人의龍井이 아니되도록하기爲하야서도 龍井에 幸한일이다 보다 新設에밧분 圖們市와 朝陽川을 全人口의 入割을占하얏다고 키큰소리를하는朝鮮人이 이新設都市에가서 도그러케될自信이잇는가。百步를讓하야 人口로는優勢를占할수가잇다할지라도 經濟的實力으로는 到底히안될말이다」라한다 살님과가튼 朝鮮人의龍井을 今後의間島에서 또다시發見하기가어려우리라는것을생각할때에、間島는어대로가느냐를생각하며 봄에 나는아모勇氣도업다。 그러나、아니다。只今이時期는失지아니하엿다、남을 이긴다는것보다 내가살겟다는 되만하라면 아즉도餘地가잇는 듯하다。오즉生活權을爲하야生存하기爲하야서라도 奮起할時期는지금이다。

◇……◇

延吉에잠ㅅ들니엇다가 圖們에到着하기는午後五時二十分。 오늘日程이 이러케느진데도外닭이잇다。 朝陽川驛에서는 天圖鐵道와敦圖線이 連絡되는곳이오 敦圖線에는客車가一日一次밧게通행치아니함으로 반드시旅客의連絡을식혀야되는데、午前에내가타고지나온 다음車가天圖線朝陽川에서 顚覆된外닭에 豫定보다 連絡이一時間이나、以上느진外닭이다。 여기서는 脫線顚覆을은 恒茶飯으로아는모양、미루어間島의物情을짐작할수잇다。

圖們은昨年까지도灰幕洞이라하는 吉林省延吉縣志仁部의一村으로 五十年前外지는 人煙을볼수업는 荒蕪地로서 約四十年前에中國人趙開銘이란사람이 山東에서移住하야 農耕開拓에從事한것이 此地開發의濫觴이라고한다 그後朝鮮人의 移住하는者가漸漸늘게되야 一小部落을形成하게되얏는데 十年前外지도 二十數戶에 不過하든것이 一九二五年 圖們線(朝鮮側)이滿鐵外지開通된後 穀物集散地로 有望하게되야 一九三一年에는 數百戶를算하게되얏고 昨年부터는 敦圖線開通後의發展을豫想하고 急激한發展을보게되야 今年五月末現在調査에依하면 戶數一千九百六戶 人口七千九百十八人으로서 今年中으로 人口二萬은突破하리라고한다 이제人種別人口를表示하면如左하다

	男子	女子	合計
朝鮮人	三、四三三	三、三二一	六、七五四
日本人	五〇七	三七二	八七九
中國人	二八四	一〇二	三八六

間島는어대로?

吉會線全通과龍井의經濟關係

急激히發展된圖們市

朝鮮、臺灣米 正米市場上場

【電通十一日東京電話】 朝鮮白米는臺灣米와共히出廻가潤澤함과相俟하야 實質이觀迎됨에鑑하야 朝米臺米銘柄에依하야米淸算市場에서 左記條件에依하야 來九月十五日發會十一月限中渡朝鮮白米는銘柄別淸算取引을開始하기로되엿다

鰯油價崩落

新協定價成立

鰯油市價는最近非常한崩落을招來하야協定價格算出方法에依하야算出하면 一圓七十錢이되고 前月에比하야十四錢의低下로總價格四萬五、六千圓의減임으로生産業者는非常한打擊을受하기에至하엿다 그럼으로도水産課에서 買受側의朝窒及合同油脂兩代表者를招致하야 懇談한結果十一月부터向一個月間一圓八十二錢으로買收키로決定하얏다

金利聯合利下

今明日中認可

金組聯合會에서는 組合에對한預金貸出金利를引下키로 決定하고 目下總督府當局에認可申請中인데 十一日午後山根理事가當局을訪問하고 各支部의豫算其他資料를提示說明하기로되엿는바 林財務局長은十二日夜渡東할것으로 今明日中에는認可指令이잇스리라한다

米倉의收容力

秋收期百二萬石

米倉會社에서는 秋收期에對한米穀收容에 全力을集하야準備中인데釜山、群山의 新築倉庫工事를急히 督勵하고잇는結果十月末頃外지에는 竣工될模樣으로서右完成後는 經常倉庫二萬三百十一坪 借庫五千七百四十七坪 合計二萬六千五十八坪이되어此收容力이 百二萬石에達하고今年最高 在庫九十四萬石에對하야 尙八萬石의增加를보게될터로 朝鮮이豐作이드래도其收容에는 何等痛痒을感치안을것으로 地別로收容高를示하면如左하다

地名	經營倉庫	借庫	收容力(單位千石)
釜山	四、三六二坪	一、〇〇〇坪	三二〇
木浦	三、〇〇九	五〇〇	一四〇
群山	三、〇二三	一、七四七	一七〇
長項	八八八	—	一七
仁川	四、六九六	一、五〇〇	一四〇
鎭南浦	四、六五七	一、〇〇〇	二三〇
計	二〇、三一一	五、七四七	一、〇一〇

米政府大藏省 金販賣價公表

八月부터每日

【電通華盛頓八日發】 米國大藏省은 産金販賣價格을八日부터每日發表키로되엇는데그最初公表는左와如하다

一온스二十九弗六十二仙

重要商品과金融

=八月中의京城狀況=

米 月初豐作氣分으로자못軟弱하야 天災期이나活氣가업고 正米도依然保合하야 南朝鮮으로부터東海岸의颶風의報로 一時强調를示하얏스나 얼마안되어軟化되어 政府拂下米와如한도 立米三分의二를賣殘하얏다 그러나各地는斷然히出廻가漸하야 豐作人氣이나마 底堅持合이엇고 九日南朝鮮水害 各地冷溫等으로二千萬石說은 大訂正이必要하다는소리가놉하지고 白米原料滯으로期米五十錢 正米八十錢으로高値를示하야上旬을終하얏나

大豆 日本早熟新大豆의出廻增加로割高인 朝鮮大豆는賣灰人氣가不去하야 漸低를呈하고下旬에至하야서는 朝滿共히大豐作人氣와 期米低로思惑期의恐怖投가잇서 龍山十三圓四十錢外지 暴落되엇스나 日本에서買投物一巡하야 低値에 月末에는氣가擡頭되어堅調를呈한中越月하얏다

市勢	上旬	中旬	下旬
滿川	一四、三〇	一四、六〇	一三、三〇
連長	一四、五〇	一四、四〇	一三、五〇

小麥 外麥低에다가 滿洲上海方面의豐作과 夏入需要激減으로續落되어月末米價好勢에도反撥力이無하야 歉潮裡에越月하얏다

市勢	上旬	中旬	下旬
京城沿線	三圓四〇	三圓六〇	三圓七〇

綿絲布 上旬은抵値保合으로 買閥踏되엇스나 中旬以後는秋買入과 米綿硬强에刺戟되어 漸騰되고 相當消化되어小緊細에 越月하얏다

市勢	上旬	中旬	下旬
粗布三A	一六、一〇	一六、五〇	一六、四〇
綿絲 扇田	一〇四、五〇	一〇四、〇〇	一〇四、〇〇

砂糖 需要期에當面하야强保合이오合賣村도良好하야活況을呈하얏다

市勢	上旬	中旬	下旬
大白	三〇圓五〇	三〇圓五〇	三〇圓六〇
四溫	三〇圓五〇	三〇圓五〇	三〇圓六〇

金融 一般市況은아즉夏枯時期를不脫하야 依然큰資金의需要가업시 平穩裡에推移하얏다 府內組合銀行月末帳簿末은 預金總額 九〇、四三一千圓 貸出總額 一〇五、九九一圓으로前月末에比하야 預金五百七拾貳圓減少 貸出百參拾七萬圓의增加이엇다 (朝鮮銀行調査)

貿協安東出張所

九月二十日開設

朝鮮貿易協會의安東出張所는 九

釜山大邱取引所 手數料改正

釜山 大邱兩取引所의委托賣買手數料는他取引所에比하야低率이엇는데今回大槪他와 同率로하기로하야總督府로부터改正認可가잇섯다

一、約定價格一石에二十圓未滿의賣買各百石에二圓五十錢을三圓으로同二十圓以上二十五圓未滿의二圓七十五錢을三圓二十五錢으로同二十五圓以上三十圓未滿의三圓二十五錢으로同三十圓以上은三圓七十五錢으로改正하엿다

布木人絹都賣價

(十一日 廣昌商會調査)

▲廣木 (한작市勢인데 한작은四十碼)單位錢

太極星	一九六、〇〇	鷄龍	一九六、〇〇
三갈보(三A)	一九六、〇〇	長鼓	一八〇、〇〇
不老草	一八〇、〇〇	一葉錢	一七四、〇〇
二葉錢	一九八、〇〇	三葉錢	一八八、〇〇
犬首	二二〇、〇〇	金鳥	二一〇、〇〇
十三砂	九四	世界鳥疋	八、〇〇

▲玉洋木 (한疋市勢인데 한疋은四十二碼)單位錢

改良開報	一〇、三〇	御花園	八、六〇
東方朔	九、一〇	公會堂	七、三〇
石榴童子	六、五〇		

▲人造絹 (한碼의 市勢) 單位錢

高等文化絹	三〇	文化絹	三一
重目 熟素	二六	熟素	二九
法 緞	二六	新花緞	二六
洋 緞	二五	兩色緞	二六

▲加工品 單位錢

三友五枚(碼)	二七錢五
三友四絲綾(碼)	二六錢五
竹虎黑細綾(疋=三十碼)	六、三〇
竹虎白細綾(同)	六、二〇
唐美人細綾(同)	四、五〇
細揚綾上(碼)	三五
揀染內綾(同)	二六
洗達里(疋=三十碼)	四、三〇
洋達里(疋=四十碼)	九、三〇
本메린스(疋=二十四碼)	三、二〇
本불한사上(同)	三、七〇
同 次(同)	三、五〇
三等洋綃紗(疋=三十碼)	五、〇〇

◇堂島前場情報

【商通大阪發電】 厄日平穩으로豐作人氣가濃厚한데下値는政策期待로不氣乘閑散이엇다地場은緊하고西側神戸側正米側은賣하얏스며이에對하야中東側別派서都側株式側岡山側場違側이買하얏다

各地正米

◇京城同價 期米强含과品薄이나마買付不急으로全혀當用補充程度이오人氣不立하야㊀三等九圓七十錢四等九圓五十五錢으로同價이엇다

◇仁川不變 産地는出廻가乏하고休日後도頭上照入秋期良好로買物치안어 場面活氣가업시 繼續不變이엇다 ㊀三等十九圓七十錢四等十九圓五十五錢이엇다

◇大邱焦付 休日後의今朝는無材料로 雙方不氣乘이오閑散대로氣配焦付하야 ㊂三等十九圓十錢 四等十八圓七十錢이다

◇釜山保合 出廻四千叺로産地强硬하고 市中實需側이活潑치안으나 徐히買氣를帶하야 拂下가無影響인만큼下物狙가激烈하야 ㉠三等十九圓三十錢 四等十九圓十錢內外로二千四百七十叺의 取引이잇고保合이다

◇木浦不變 入荷는減하야行할社卿이오 拂下米의食用이行할과定期의浮動으로 買氣不振하야 與物의取引이小口잇슴뿐으로無活氣閑散이오 ◎三等二十圓四十錢 四等二十圓十錢으로不變이다

◇群山不變 出廻업고 二百二十日도全鮮的平穩을報하얏스나 産地의品薄으로는賣物이업서意外下盤이오 ◎三等十九圓六十錢 四等十九圓三十錢으로不變이다

◇鎭南浦引締 淸算疲弱과虫害의報가各地方으로부터頻來되어 別로히立한買物은업스나賣人態度가益益强硬하야 ㊉三等二十圓二十錢 四等二十圓二十一錢으로 引締이엇다

大阪長期 / 大阪短期最終氣配 / 東京短期東新 / 朝取短期 / 仁取 十一日 / 朝取取引所 / 京城正米 / 日本各地期米 / 東京期米 / 大阪期米 / 大阪市中在米高 / 商品 十一日 / 大阪綿絲引 / 大阪綿花後引 / 橫濱生絲後引 / 大阪人絹後引 / 大阪砂糖後引 / 京城綿糸布市勢 / 鰯油冲値 / 鰯搾粕冲値 / 滿洲商況 / 金融 十一日 / 日本銀行券 / 日本金利 / 京城手形交換

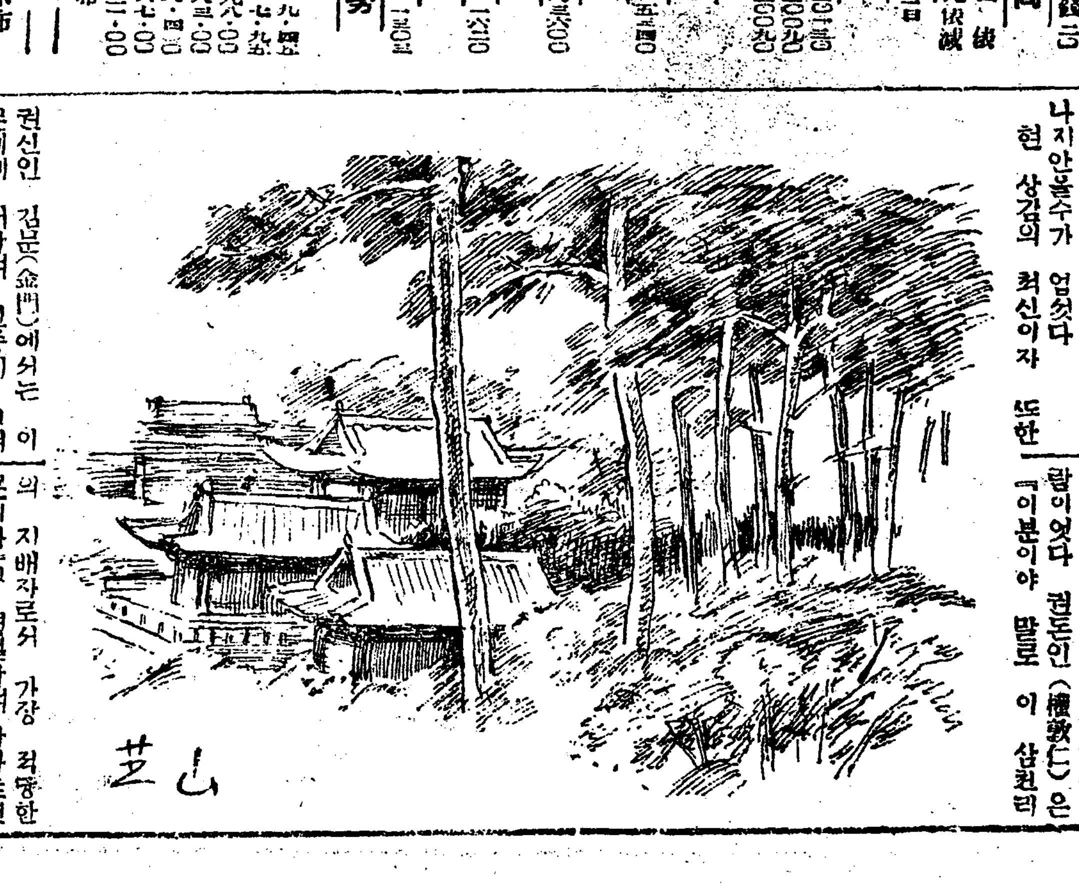

史話 雲峴宮의봄 82

琴童 作 / 芝山 畵

十一의四

대궐에서는 어려운 새에도 여러번 아기의 탄생이 잇섯다 그러나 탄생한 아기의명은 모도 짧벗다

나날이 쇠력이 쇠약하여 가시는 넘군의 아버서 권신들은 또한 압두를 시작하지안을수가 업섯다

너무도 쇠약하시고 너무도 무규측한 생활을 하시는지라 언제 어떠한 상서롭지못한일이 생겨날지 예측도 할수가 업섯다 정당한 승통자 (承統者) 가 업스신 임군인지라 상서롭지 못한 일이 생겨나는 날에는 승통자 영립문제로 한번의 분규가 생겨나지안을수가 업섯다 현 상감의 쳑신이자 또한 권신인 김문(金門)에서는 이 문제에 대하여 신중히 고려 하지 안흐면 안될 처지엇다

불행히 상감이 승하하시는 날에는 그 승통자를 지정할 권리는 오로지 대왕대비 한 분에게 잇다 아모리 권문김 씨ㅡ라지라도 『권주리씨』에 까지 간섭할 권리는 업다 그리고 『권주리씨』의 가문의 사자되는 분이 또한 마땅히 이나 라의 지존이 될본인지라 현 상감 승하 하신 뒤에 신왕 영립에 대하여는 아모리척신 이오 권문인 김씨ㅡ파일지라 도 용탈할 권리가 업다

이런지라 김씨문에서는 여기 대한 대책을 강구하지 안흘수가 업섯다 만약 대왕대비로서 엉뚱한 종진을 신왕 으로서 지적하여 노흐면 김 문의 세력에 큰 흔들림이생 길뿐만 아니라 잘못하다가는 멸족의 참화를 볼지도 알수 업다 만약불행히 현상감이승 하하시고 그뒤로 영립되는 신왕이 김씨ㅡ문을 밉게보든 꿈이며는 김씨ㅡ문은 김씨ㅡ 문의오늘날의 권세는 하로ㅅ 밤새에 업거커버릴박게는 도 리가업다 이불행을 피하고자 그네의 권세를 자자손손이누 려먹기위하여는 여기서 비상 한수단을 쓰지안흘수가업섯다 이리하여 그들이 택한방법 이 「리하전모역사건」(李夏銓謀逆事件)」이엇다

도정 리하전은 종친가운데 쏫쏫한 사람이엇다 (德祀)대왕의 아버님 덕흥대원군의 정통 후계자인 리하전은 마음이 굿고 활달하고 그 정치안이 또한비범한 사람이엇다

다른 종친들이 모든 사정에 숨어 버리거나 낙향을하여버릴 동안 리하전은 고냥 가운데 버틔고 권문 김씨들에게 머리를 수기지 안코잇든것이엇다

쑨더러 전왕 헌종이승하하시고 그 승통자가 업서서종친회의가 열렷슬때에 신왕의후보자로서 가장 촉망바든사람이엇다 권돈인(權敦仁)은 「이분이야 말로 이 삼천리의 지배자로서 가장 적당한 분이라」고 력설하여 하마트면 二十五대의 조선국왕이 될번 한 분이엇다

불행히 그때의 대왕대비김 씨의 의견때문에 강화의 초 동이 새왕으로 영립되고 리 하전은 여전히 종친의한사람 에 지나지 못하게 되엇스나 그때의 신왕이든 현상감이승 하하시는 날에는 새 승통자 로서는 가장 가능성이 만흔 사람이엇다 그러고 리하전은 김씨ㅡ문의방자를미워하는사람 이며마음이꼿꼿한 사람이며김 씨ㅡ문에서 미움을밧는 사람 인지라 리하전이 여차하는날 에는 김씨ㅡ문은 근본적으로 망하여 버리지 안을수가업섯 다

거기 대한 대책으로서 김 씨ㅡ문에서는 손을 먼저 걸 기로 한것이엇다 화근을미리 업시하여 원한을 천추에 남 기지 안토록 하려 함이엇다 우리가 력사를 뒤저기어보 차면 거기는 지극히 모호한 글로 「二十二年의 역모사건에 발 각되여 국문하매 그죄수는리 하전이라 하므로 사사(賜死) 하엿다」 라는 대목이 잇는것을 발 견할것이다

이것이 리하전 음모사건의 그 전모엇다 신유년(辛酉年) 봄ㅡ